Vítejte ve Warmensteinachu – partnerském městě Žlutic!

Příloha Žlutického zpravodaje

Na partnerství se Žluticemi jsou ve Warmensteinachu hrdi.

Foto J. Borecký

Warmensteinach – město v zeleni

Fakta o Warmensteinachu:

- Státem uznané klimatické lázně
- Nadmořská výška 550 – 1024 metrů
- 2300 obyvatel
- 1000 lůžek pro ubytování hostí
- 35.000 návštěvníků vč. jednodenních
- Městské části: Warmensteinach, Oberwarmensteinach, Fleckl
- Délka silniční sítě v obci: 35 km
- Průměrný počet aut na rodinu: dvě (bez auta se tu prostě neobejdete)

ŽLUTICE a WARMENSTEINACH: ⇔ ŽIVOT V ZELENI ⇔ PAMÁTKY ⇔ TURISTIKA ⇔ SPOLKY ⇔ HISTORIE ⇔ TRADICE ⇔ KULTURA

Partnerství přetrvává: Axel Herrmann se současnou starostkou Žlutic Helenou Plitzovou a bývalým starostou Žlutic Václavem Slavíkem a spolkem dobrovolných hasičů

Přijeďte si k nám užít přírodu i odpočinek!

Milí občané Žlutic a okolních obcí,

i když jsme díky partnerství obou měst v častém kontaktu, rád bych vás všechny osobně pozval do našeho krásného regionu Horních Frank a města Warmensteinach. Ne náhodou má naše město status klimatických lázní a společně s jeho městskými částmi Oberwarmensteinach a Fleckl se rozkládá uprostřed poklidné přírody pohoří Smrčiny, na jižním svahu jejich nejvyšší hory Ochsenkopf.
Malebné smrkové lesy, čisté potoky a dobře značené turistické cesty nadchnou každého, kdo tuto oblast navštíví: sportovce, pěší turisty, cyklisty či milovníky procházek. Ať už se vypravíte na vrchol lanovkou, na kole či pěšky, můžete odtud objevovat a vychutnat si Goethovy skály, lesní přírodní koupaliště, rašeliniště a slatinné lázně, ale třeba i bike park či motokárovou dráhu. A všude zeleň, zeleň, zeleň. V zimě pak bíle zářící sjezdovky s třemi vleky a možnostmi nočního lyžování, 80 km běžeckých tratí i dobře udržované cesty pro pěší turistiku.
To všechno, ba mnohem více, nabízí náš Warmensteinach!
A pokud toužíte po kulturních zážitcích, přijeďte k nám třeba příští rok na Květnou neděli, kdy ve skanzenu Grassemann pravidelně konáme velikonoční jarmark. V srpnu pak hostíme mladé umělce – účastníky Mezinárodního hudebního festivalu mladých Bayreuth, a hned v září pak ve skanzenu Grassemann probíhá Slavnost pecí s farmářskými trhy. Vždy druhý víkend v prosinci pak Vánoční trhy, které následně už několik let spojujeme s provedením České mše vánoční. Děkujeme městu Žlutice za to, že nám už několik let tento duchovní a kulturní zážitek ke konci roku zprostředkovává.

Milí Žlutičané,
ve Warmensteinchu a jeho okolí je vždycky co vidět a zažít. Tak se u nás někdy zastavte – jste srdečně vítáni!

Váš Axel Herrmann, starosta

„Náš dům je i váš dům“

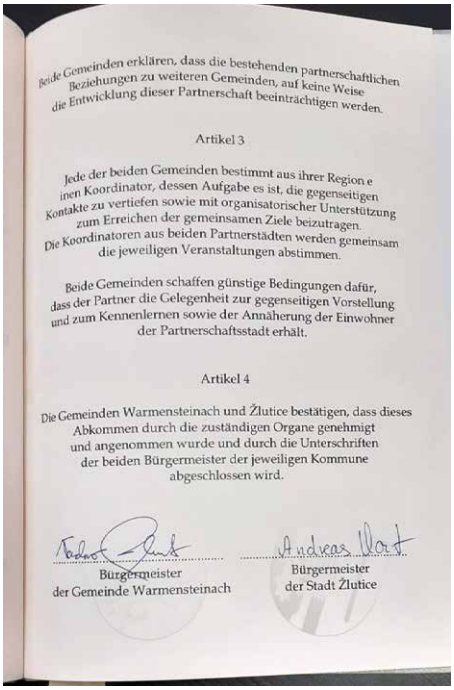

Beide Gemeinden erklären, dass die bestehenden partnerschaftlichen Beziehungen zu weiteren Gemeinden, auf keine Weise die Entwicklung dieser Partnerschaft beeinträchtigen werden.

Artikel 3

Jede der beiden Gemeinden bestimmt aus ihrer Region einen Koordinator, dessen Aufgabe es ist, die gegenseitigen Kontakte zu vertiefen sowie mit organisatorischer Unterstützung zum Erreichen der gemeinsamen Ziele beizutragen. Die Koordinatoren aus beiden Partnerstädten werden gemeinsam die jeweiligen Veranstaltungen abstimmen.

Beide Gemeinden schaffen günstige Bedingungen dafür, dass der Partner die Gelegenheit zur gegenseitigen Vorstellung und zum Kennenlernen sowie der Annäherung der Einwohner der Partnerschaftsstadt erhält.

Artikel 4

Die Gemeinden Warmensteinach und Žlutice bestätigen, dass dieses Abkommen durch die zuständigen Organe genehmigt und angenommen wurde und durch die Unterschriften der beiden Bürgermeister der jeweiligen Kommune abgeschlossen wird.

Bürgermeister der Gemeinde Warmensteinach

Bürgermeister der Stadt Žlutice

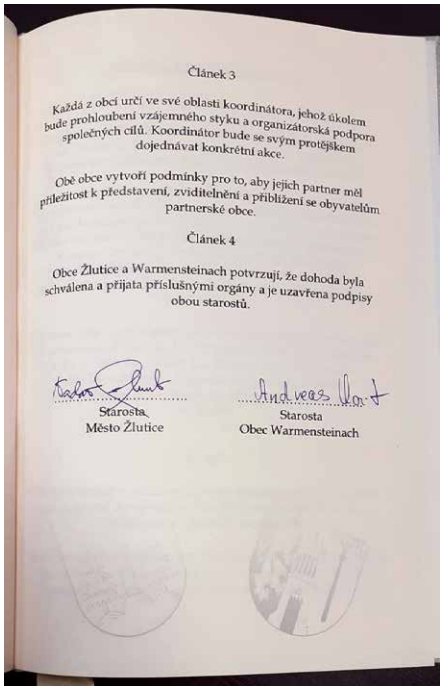

Článek 3

Každá z obcí určí ve své oblasti koordinátora, jehož úkolem bude prohloubení vzájemného styku a organizátorská podpora společných cílů. Koordinátor bude se svým protějškem dojednávat konkrétní akce.

Obě obce vytvoří podmínky pro to, aby jejich partner měl příležitost k představení, zviditelnění a přiblížení se obyvatelům partnerské obce.

Článek 4

Obce Žlutice a Warmensteinach potvrzují, že dohoda byla schválena a přijata příslušnými orgány a je uzavřena podpisy obou starostů.

Starosta Město Žlutice

Starosta Obec Warmensteinach

Partnerskou smlouvu podepsali ve žlutickém infocentru v zimě 2012 tehdejší starosta Žlutic Václav Slavík a tehdejší starosta Warmensteinachu Andreas Voit.

Kulturní tipy – Warmensteinach a okolí

Chcete se vydat do regionu Smrčin kolem Ochsenkopfu a navštívit Warmensteinach? Spojte to s kulturním či jiným společenským a sportovním zážitkem!

Aktivní kulturní spolky a zařízení ve Warmensteinachu

Místní **čtyřčlenný gospelový sbor „Colours of Trinity“** pořádá pravidelně pobožnosti, bohoslužby a koncerty a každoročně vystupuje na vánočním trhu ve Warmensteinachu.

V roce 2023 oslavil místní **trombonový sbor 60. výročí svého založení**. Sbor vystupuje při mnoha bohoslužbách, na vánočním trhu, na novoročním koncertu nebo při komunitních slavnostech.

„Treffpunkt zum Hans“ ve Warmensteinachu si v posledních letech získal jméno. Vystupují zde zajímavé kapely z country scény, ale i jiných hudebních žánrů. Pravidelně se tu konají taneční večery.

Kalendář akcí 2024

5. dubna	Koncert „Spirit of Smokie“
26. dubna	Country-Koncert „Gone Country“ při setkání u Hanse
27.-28. dubna	Jazzový víkend ve Warmensteinachu
1. května	**Vztyčení májky a zahradní slavnost ve Warmensteinachu**
3. května	Koncert „More than Words“ při setkání u Hanse
9.-12. května	Motoristický víkend ve Warmensteinachu
11. května	Country-Koncert „Just Country Lite“ při setkání u Hanse
19. května	**Mezinárodní den muzeí – Den otevřených dveří**
30. května	Tělo Kristovo s procesím ve Oberwarmenteinachu, následně Zahradní slavnost s dechovkou
1. června	Country-koncert „High South“
15. června	Rock v lázeňském parku se skupinou „Explosion“
21. června	Slunovratový oheň ve Flecklu
22. června	Oslava 90. výročí Červeného kříže Warmensteinach a „Řecká noc“
Srpen	**Festival mladí umělci na návštěvě ve Warmensteinachu** (Na zahájení Bayreuthského festivalu se vždy v srpnu konají ve Warmensteinachu ve spolupráci s Bayreuthským festivalem mladých umělců koncerty mladých hudebníků z celého světa. Vstup na všechny akce je zdarma.)
3. srpna	**Den otevřených dveří Muzeu skla Smrčin** (Fichtelgebirgs-Glasmuseum)
23.-25. srpna	Kirchweih
Září	**SILI-Fichtelgebirgs-Mountainbike-Marathon**
8. září	**Slavnost pecí s farmářskými trhy ve skanzenu Grassemann**
7.- 8. prosince	**Vánoční trhy ve Warmensteinachu**
27. prosince	Zvučící dřevo – Koncert k Novému roku – skanzen Grassemann
28. prosince	**Česká mše vánoční v kostele sv. Vavřince Oberwarmensteinach**
30. prosince	Svařáková party ve Flecklu

Portréty: **Do Žlutic se vždycky rádi vracejí**

Už léta je potkáváme pokaždé, když se oživuje partnerství obou měst: nechybějí u žádné z návštěv žlutických delegací ve Warmensteinachu a pravidelně se vracejí i do Žlutic. Tři manželské páry, které jsme oslovili, jsou nepřehlédnutelné i v komunální politice a v kulturním, společenském i spolkovém životě tohoto města.

Při poslední návštěvě ve Warmensteinachu v souvislosti s přípravou mimořádného vydání Žlutického zpravodaje se nám dostalo upřímného přijetí – „Takového, jako ostatně vždycky," říká Míla Špidrová. Snímek z prostranství před radnicí, někdejší nádražní budovou. Foto J. Borecký

Vera Kagerer a její muž Herbert

Ve Žluticích máme už dávno dobré přátele

Vera dobrovolně pracovala deset let u Bavorského červeného kříže ve Warmensteinachu a 50 let v gymnastickém oddílu místního Klubu zimních sportů, kdy se mimo jiné podílela na organizaci sportovních akcí. Jako zdravotní sestra působila 27 let ve funkci vedoucí místní pobočky Diakonie věnující se péči o nemocné a seniory. Až do pandemie koronaviru pracovala v šatní bance – výdejně oděvů v ubytovně pro uprchlíky. Přes 20 let je členkou místního sociálního sdružení VdK, kde v letech 2009-2022 působila jako první předsedkyně.
Její manžel Herbert působil v obecní radě a jako farní rada katolické farnosti. Před nástupem do služby u bavorské policie byl Herbert 8 let u spolkové pohraniční policie.

O vztahu obyvatel Horních Frank k jejich kraji svědčí i rčení: **„Man muss den lieben Gott für alles danken, sogar für einen Oberfranken"**. (Volně: *„Za všechno děkujme milému Bohu, za Horní Franky, že vděčit mohu."*)

„Při pohraniční službě na české hranici v té době nemohlo vůbec dojít ke kontaktu s příslušníky českého pohraničního sboru, i když jsme často byli navzájem tak blízko," vzpomíná Herbert. „Na pozdravy z naší strany nebyly nikdy žádné reakce. Byli jsme upřímně rádi, když po pádu železné opony mohly být navazovány přátelské kontakty mezi Čechy a Němci. Po otevření hranic jsme často jezdili na výlety do Čech, navštěvovali jsme Karlovy Vary, Mariánské Lázně aj. Potěšilo nás, když došlo k uzavření partnerství Warmensteinach-Žlutice. Kdykoliv to bylo možné, účastnili jsme se všech návštěv a vytvořili si zvlášť vřelý vztah s Mílou Špidrovou a Marií Ferencovou, která tehdy pracovala v infocentru. A také s bývalým starostou Václavem Slavíkem. Doufáme, že se partnerství bude i nadále dobře rozvíjet."

Reiner Stöcker se svou manželkou Heliane

Partnerství by mělo žít a je třeba hledat možnosti, jak je rozvíjet

Reiner působí v obecní radě za uskupení Svobodných voličů. Je nadšeným turistou – působí ve spolku Smrčiny, dlouhá léta byste jej mohli potkat v okolních lesích jako turistického strážce a průvodce. Organizuje Zimní turistické dny v regionu Ochsenkopf a je také farním radou katolické obce.
Jeho manželka Heliane je také členkou spolku Smrčiny (doprovází Rainera na túrách), pracuje ve festivalovém výboru, kdy pomáhá s organizací koncertů v rámci Bayreuthského festivalu mladých umělců a s následným cateringem pro hudebníky). Je členkou místního okrašlovacího spolku.

S Reinerem jsme se při naší návštěvě vypravili na krátký výlet po okolních vyhlídkách, kdy byla příležitost popovídat si nejen o zdejší krásné přírodě. I s ním vzpomínáme na doby, kdy vzniklo partnerství Žlutic a Warmensteinachu: „Tehdy jsem byl členem obecní rady a po otevření hranic byl velký trend uzavírat mezi českými a německými městy partnerství. Tehdejší radní, Arno Herrmann a Streitenberger, měli zájem koupit koně v Čechách. A cestou se, snad náhodou, zastavili na žlutické radnici. Slovo dalo slovo, a myslím, že hned vzápětí se tehdejší starosta Václav Slavík, tajemník Ondřej Fábera a Míla Špidrová vypravili k nám. K podpisu pak došlo velmi rychle tady u vás v infocentru ve Žluticích. Poprvé jsme přijeli do Žlutic v zimě, bylo dost studené počasí, pak se uskutečnila setkání spolků (hasiči a fotbalisté) a výměna žáků obou škol. Vzpomínám si, že naši žáci a žákyně společně se žluticky strávili asi čtyři dny na Ochenkopfu a každý večer se chodily koupat do bahenních lázní…“

Možnosti další spolupráce

Když nás veze na místo, odkud je z Warmensteinachu dobře vidět na Ochsenkopf, uvažuje o možnostech, jak dále rozvíjet spolupráci obou měst.
„Lidé rádi cestují a poznávají různá místa, mohli bychom tedy pro občany Žlutic zorganizovat výlet za památkami do okolí, Bayreuth, Kulmbach, kde jsem prožil mládí, či Waldsassen aj. A naopak – na Karlovarsku je toho tolik k vidění. Pro mladé lidi by mohla být velmi atraktivní Mountainbike tour – dopoledne přednášky, odpoledne jízda na kole nebo turistika. Dalo by se vymyslet ledacos i pro rodiny s dětmi. Kolem Warmensteinachu vede moc hezká okružní stezka a chystáme se vybudovat další trasu „Panoramaweg“. Zimní sporty jsou kapitolou samy o sobě: sjezdovky na Ochsenkopfu a v Bischofsgrünu s vleky i kilometry běžkařských tratí jsou rájem pro lyžaře. Provoz nové kabinové lanovky na Ochsenkopf zahájíme slavnostně 6. prosince. Máme tu spoustu spolků, které jsou adekvátní s těmi žlutickými, třeba okrašlovací spolek, muzejní spolek. Čilé kontakty mají řadu let hasiči, před koronou se rozvíjela spolupráce fotbalistů. Máme tu aktivní včelaře, kteří zřídili naučnou včelí stezku, lukostřelce a kuželkáře.“

Moderní domov pro seniory a škola

Po návratu ze strmých strání stojíme

Základní škola ve Warmensteinachu s třídami prvního stupně

opět na náměstíčku před novým domovem pro seniory. Sociální služby jsou i ve Žluticích velkým tématem, a tak mne zajímá, jak se podařilo v poměrně malém městě vybudovat tak pěkný domov pro seniory. „Původně na tomto pozemku města stála stará radnice, banka a obytný dům. Asi před osmi lety jsme je zbourali, našli investora, který zde pak během několika týdnů vybudoval modulovou stavbu. Domov pro seniory dnes provozuje společnost specializující se na poskytování péče, která má objekt v pronájmu. A my jsme tímto způsobem dosáhli toho, že senioři, kteří zde desítky let žili, nemusí na stará kolena opouštět své město a mohou zde dožít."

Domov pro seniory v samém centru města byl vybudován asi před osmi lety jako modulová stavba. Umožňuje klientům prožít stáří v místě, kde strávili většinu svého produktivního života.

Dr. Peter Fülle s manželkou Irene:
Pokaždé jsme dojati vřelostí, s jakou nás ve Žluticích přijímají

„Asi před 12 lety jsme v místním zastupitelstvu přemýšleli o možném partnerském společenství nebo městě. Žlutice navrhl dnes již zesnulý dlouholetý místní radní Arno Herrmann (CSU). Koupil si tam koně a začal mluvit se svým obchodním partnerem. Arno nabyl dojmu, že Žlutice by byly vhodnou partnerskou komunitou pro Warmensteinach, a tehdejší zastupitelstvo naší obce tomu bylo také nakloněno. Mít partnerství s českou komunitou, zejména z oblasti Karlových Varů, se nám líbilo i kvůli očekávaným turistickým kontaktům a spolupráci, které by z toho mohly vzejít," vzpomíná Peter Fülle na začátky partnerství obou měst. A přidává i své první dojmy ze setkání s Čechy:

„První kontakt s lidmi z tehdejšího Československa jsem měl ještě v době, kdy jsem žil ve Frankfurtu nad Mohanem a působil tam jako dobrovolný člen německého Červeného kříže. Bylo to v době „Pražského jara", kdy nás navštívila delegace Českého červeného Cross ve Frankfurtu a já jako průvodce městem jsem mohl strávit mnoho pěkných hodin se svými českými kamarády. V 70. letech, po vypuknutí Pražského jara, jsem pracoval v nemocnicích s českými kolegy, kteří kvůli politickému vývoji opustili svou vlast.

Dr. Peter Fülle působil a působí jako praktický a pohotovostní lékař ve Warmensteinachu a pro oblast Kulmbach – Bayreuth. V roce 2014-2015 pracovat několik týdnů v rámci projektu Němečtí lékaři ve slumové ambulanci v Nairobi. Je dlouholetým zastupitelem v obecní radě, 6 let působil jako místostarosta Warmensteinachu, od roku 2020 je krajským radním (jako nestraník kandidující za FDP).
Jeho manželka Irene založila v roce 1984 dětskou skupinu Červeného kříže mládeže, kterou také dlouhá léta vedla a je její členkou. Věnuje se dobrovolné práci při zajišťování ubytování a ošacení pro uprchlíky.

Poté, co jsme se v roce 1980 usadili ve Warmensteinachu, jsme se seznámili s mnoha sudetskými Němci a s jejich příběhy z Jizerských hor a dalších regionů severních Čech. Mohli jsme se z jejich zkušeností poučit, jak důležitá je tolerance, vzájemné porozumění a spolupráce a snaha vytvořit dobré partnerství, a to zejména na tak malém území, jako je střední Evropa, kde se setkává a spolu žije mnoho kultur, národností a jazyků. Velkou hodnotu má proto pro nás rozvoj a rozšiřování dobrých a přátelských vztahů především s lidmi v našem nejbližším okolí, tedy s Českou republikou."

Regina Rabenstein
Cestovní ruch a kulturu tu má pod palcem

Regina Rabenstein a Astrid Riess

Ani Regina (uprostřed) nikdy nechybí při návštěvách delegací ve Žluticích

Nejspíš byste ji našli v informačním centru uprostřed Warmensteinachu, kde se už od roku 1988 stará o vše, co souvisí s propagací města a servisem pro návštěvníky i občany. **Ročně ve Warmensteinachu registrují skoro 25.000 návštěvníků, 10.000 jednodenních hostů přijíždějících do regionu a cca 90.000 noclehů v místních ubytovacích zařízeních.**

„Nejvíce k nám přijíždějí rodiny s dětmi, dále pak turisté, cyklisté, motorkáři. Naši ubytovací kapacitu využívá také řada návštěvníků Festivalu Richarda Wagnera v Bayreuthu, kteří si u nás při té příležitosti udělají dovolenou," přibližuje svou agendu Regina Rabenstein.

Informační a turistické centrum, na jehož provozu se podílí, najdete v blízkosti radnice. Dýchá novotou, návštěvník se tu cítí vítán a ani netuší, co všechno tato energická žena zastane.

První místo, kde nejspíš ve Warmensteinachu zastavíte, je centrum města před turistickým a informačním střediskem, v jehož těsné blízkosti se nachází v budově bývalého nádraží radnice.

„Staráme se hlavně o návštěvníky a turisty: poskytujeme typy na výlety, mapy i prospekty, radíme při plánování dovolené, zajišťujeme velkou agendu související s ubytováním hostí a lázeňským poplatkem, včetně evidence ubytovatelů a kontroly ubytovacích služeb. Vyhodnocujeme dotazníky a statistiky, vyřizuji e-maily, telefonáty s dotazy. Zajišťuji komunikaci s médii a prodej vstupenek, v zimně pak poskytujeme sněhové zpravodajství. Staráme se o editaci a aktualizaci webových stránek a dotykových panelů v předsálí našeho infocentra, zhotovování turistických a ubytovacích brožur, plakátů a letáků včetně péče o plakátovací plochy. Připravujeme kalendáře akcí, tedy jejich plánování, přípravu, propagaci a realizaci. Dvakrát do roka pořádáme zasedání místních spolků a uskupení, navštěvuji veletrhy cestovního ruchu, v poslední době hlavně v Drážďanech a Mnichově, pro které připravuji propagaci našeho města.

Regina se narodila ve Warmensteinachu a Smrčiny jsou jejím domovem. „Žije a dýchá se mi tu dobře: miluji zdejší přírodu i lidi. V okruhu dvaceti kilometrů tu máme vlastně všechno, čím můžete naplnit svůj volný čas. A i když ráda a hodně cestuji, sem domů se vždycky těším."

Památky a krásná místa k zastavení

Barokní katolický kostel sv. Vavřince v Oberwarmensteinachu

byl postaven v letech 1755 až 1757. Dva boční oltáře jsou pozdně klasicistní, na oltářním obraze je zobrazen svatý Vavřinec přijímající věnec na znamení vítězství nad mučednickou smrtí.

Katolický kostel sv. Bonifáce ve Warmensteinachu

je poměrně moderní jednolodní církevní stavba postavená v roce 1960 v jednoduchém stylu.

Protestantský kostel Nejsvětější Trojice ve Warmensteinachu

Nad vchodem do kostela je napsáno: „Tento kostel, zvaný Dům Nejsvětější Trojice, byl postaven léta Páně 1705.“ Jedná se o jednoduchou, útulnou stavbu s barokním oltářem a jednou z prvních oltářních kazatelen v markrabství Bayreuthském.

Lázeňský park na jaře – probouzející se příroda ve městě.

Vlaky do Warmensteinachu už dávno nejezdí a železnici připomíná jen stará kolej. O její obnově tu ale vážně uvažují.

Warmensteinach očima návštěvníka

Warmensteinach je od Žlutic vzdálen asi jako Praha, ale na druhou stranu. Obec leží poněkud výš, zhruba jako je vrchol našeho Vladaře. Status „Luftkurort“, vzdušné či klimatické lázně, má Warmensteinach díky čistému vzduchu zcela oprávněně. Horskou atmosféru umocňují domy a usedlosti roztroušené po úbočích svahů a kolem potoků. Stromy ve vyšších polohách jsou silně obrostlé lišejníky. Oblast je hojně využívána k rekreaci, turistice i zimním sportům.

Okresní město Bayreuth je vzdálené od Warmensteinachu 25 kilometrů, podobně jako Karlovy Vary od Žlutic.

Od pamětníků začátků partnerství našich měst jsem se dozvěděl, že před 10-15 lety bylo v obci množství opuštěných domů, zatímco dnes už jich mnoho není. Je to odezva na drahé bydlení v Německu, kdy se mladí stěhují i do menších obcí, kde buď domy kupují nebo se vracejí do domů po svých předcích.

Podobnost mají Žlutice a Warmensteinach i v tom, že se jich dotkl poválečný odsun obyvatelstva. Ze Žlutic se německé obyvatelstvo muselo odstěhovat, do Warmensteinachu naopak přišlo mnoho sudetských Němců ze severočeského Jablonce a okolí. Ti si s sebou přinesli dovednosti ve zpracování skla. Vyráběli nápojové sklo, lahvičky na parfémy aj. V několika sklářských firmách bylo prý zaměstnáno až 500 pracovníků. Dnes ze sklářského rozmachu zbylo málo, hlavně sklářské muzeum a dílna na skleněné perly.

Němci jsou známí svou ochotou se sdružovat v různých spolcích. Ani Warmensteinach není výjimkou. Najdeme tu hasiče, střelecký spolek, okrašlovací spolek, spolek zimních sportů, horský spolek, pěvecký sbor, spolek pro kulturu a mládež, místní pozounéry a další. Na webu města jich můžete napočítat 38!

Pro Horní Franky je typické, že tudy probíhá pomyslná konfesní hranice evangelického severu (k tomu náleželo i nedaleké Ašsko) a bavorského katolického jihu – proto má Warmenteinach hned tři kostely!

Ve Warmensteinachu se kloubí atmosféra poklidného podhorského městečka s duchem rekreačního střediska. Každý si tu něco najde k vyžití. A kdyby si návštěvník přesto nic nenašel, je tu stále ještě řada hospod a restaurací s tradiční kuchyní a místními obyvateli, kteří si rádi popovídají. Za redakci přidáváme tip na návštěvu 8. září 2024, kdy v místním miniskanzenu proběhne slavnost společného pečení v obecní peci a farmářský trh.

-od-

Zajímavosti a turistické cíle ve městě i okolí

Hned v centru města najdete turistické informační tabule a rozcestníky – dokonce v češtině.

Lanovka Ochsenkopf jih

Přestavba dosavadní dvousedačkové lanovky na desetimístnou kabinkovou začala v březnu 2024, její zprovoznění je plánováno na začátek prosince 2024. Vyveze vás na druhý nejvyšší vrchol Horních Frank Ochsenkopf (1 024 m n. m.).

Středisko zimních sportů

V zimě nabízí Warmensteinach lyžařský areál všech stupňů obtížnosti se čtyřmi vleky, lyžařskou školou a půjčovnou lyží. Běžkaři mají k dispozici přes 80 km dobře upravených tras a je tu i 1 km dlouhá sáňkařská dráha.

Ráj pro pěší turistiku i cyklisty

Ve Warmensteinachu i jeho okolí je k dispozici dobře udržovaná síť turistických cest a tras pro horská kola. Wellness stezka napříč městem vede ke Kneippovým lázním s přírodními koupelemi a odpočívadly, Jägersteig (Myslivecká stezka) na hřebeni Königsheide nabízí nejkrásnější výhledy na Warmensteinach a Ochsenkopf. Steinachtalská cyklostezka je ideální pro rekreační cyklisty a rodiny. Pro mountainbikery je tu řada tras, od jednoduchých až po velmi náročné, např. na dva nejvyšší vrcholy Frank Ochsenkopf (1 024 m) a Schneeberg (1 053 m). Příznivci adrenalinu si nenechají ujít asi dvoukilometrový sjezd po kamenitém srázu z vrcholu Ochsenkopfu, na který mohou vyjet lanovkou.

Bikepark ve Flecklu

Chcete se dobře připravit na náročné sjezdové cyklistické tratě? Navštivte zdejší bike-park. A pak už stačí vyjet lanovkou na vrchol Ochsenkopfu a vybrat si některou z řady tras, od jednoduchých až po ty nejnáročnější.

Dráha Dévalkart v Oberwarmensteinachu

Dévalkarts jsou bezmotorové káry, ve kterých můžete sjíždět kopec, podobně jako v zimě na lyžích nebo snowboardu: rychlost a směr si také regulujete sami. Minimální výška jezdce musí být 1,20 m, menší děti mohou jezdit na klíně rodičů.

Fichtelsee a přírodní bahenní koupele ve Flecklu

Idylické koupaliště uprostřed lesa se sprchou, šatnami, hřištěm a trávníkem umožňuje koupání v teplé slatinné vodě. Plavecký areál je přístupný po schodech a je tu vymezen i prostor pro neplavce. Přírodní a křišťálově čistou slatinnou vodu si mohou bez váhání užívat i alergici. Zvláštní atrakcí je bahenní lázeň: sluncem zahřáté bahno uvolňuje napjaté svaly a příznivě působí na kloubní problémy.

Lesní koupaliště ve Warmensteinachu

Koupaliště se nachází na potoku Steinach nedaleko vjezdu do města. Dětský bazén a 25 metrů dlouhý plavecký bazén v prostorném areálu s trávníkem a terasou na opalování nabízí také kiosek, stolní tenis, slackliny, šatny, toalety a sprchy.

Skanzen Grassemann

Schwärzerův dům, typický statek s obytnou částí a hospodářskými staveními pod jednou střechou (Einfirsthof nebo Eindachhof) byl postaven jako srubová stavba v roce 1698 a do dnešních dnů se zachoval v původní podobě, pouze se dvěma změnami: v roce 1760 byla instalována černá kuchyně a v polovině 19. století byl přistavěn druhý mlat a stodola na podestýlku. Lidé v této oblasti byli většinou odkázáni sami na sebe z důvodu špatné dostupnosti a horalé se živili lesním hospodařením, těžbou rud, sklářstvím a chovem koz. Dnes slouží skanzen k pořádání různých společenských akcí a jako vzdělávací středisko. I když je toto místo cca 750 m n. m., vykazuje rysy horské tundry. Místní říkají, že vítr tu fouká prakticky bez přestání. V těsné blízkosti skanzenu je ale velmi útulná restaurace s nabídkou výborných místních specialit.

Sklářské muzeum Smrčin

Výroba skla je ve Smrčinách doložena již od roku 1340 a představovala důležitý zdroj obživy místních obyvatel. Sklářské muzeum ve Warmensteinachu bylo otevřeno v roce 1980 a dokumentuje sklářskou výrobu minulých století v oblasti Smrčin, Durynska a Bavorska, ale také přínos sudetských sklářů, kteří se zde usadili po odsunu z československého pohraničí v roce 1945. Muzeum najdete ve společenském domě Freizeithaus - více na https://www.youtube.com/watch?v=YgH6lQ4pOoI

Korálková dílna Zindulka

Peter Zindulka se designu šperků věnuje 35 let. V jeho dílně můžete sledovat nebo si sami vyzkoušet výrobu ručně vinutých skleněných korálků či výrobu korálkových šperků. http://www.glasperlenwerkstatt.de/

Kavárny, restaurace, hotely a penziony – na své si přijde každý

Památník obětí 1. a 2. světové války

Kulturní a duchovní rámec partnerství:
Česká Rybovka má ve Warmensteinachu tradici

Do posledního místa zaplněné bavorské kostely sv. Jiří v Pressathu a sv. Vavříince v Warmensteinachu poskytly den před Silvestrem 2023 místním obyvatelům nebývalý duchovní a kulturní zážitek: propojení německé liturgické mše s Českou mší vánoční J. J. Ryby v provedení pěveckých sborů Chorus Egrenis Aš a Fontána Mariánské Lázně. Ve Warmensteiachu má provedení České mše vánoční českými umělci již několikaletou tradici.

Farář Philip Plamparampil, jenž naposledy mši celebroval, působí na katolické faře sv. Vavřince v Oberwarmensteinachu od 1. září 2015 a patří, stejně jako žlutický farář Páter Pavel Kavec, do řádu Vincentinů. Vysvěcen byl v roce 1996 a od roku 2004 je činný v biskupství Regensburg. „Naše fara i farníci se pokaždé velmi těší na provedení České mše vánoční," komentoval krátce tuto událost.

Velikonoční zvyky v Horních Frankách

Velikonoční trhy ve skanzenu Grassemann

K Velikonocům se ve Waremensteinachu vztahuje řada tradic, z nichž vybíráme:

Velikonoční trhy ve skanzenu Grassemann

Každou Květnou neděli nabízejí drobní výrobci kulinářské lahůdky a výrobky tradičních řemesel včetně atrakcí pro malé i velké.

Velikonoční noc – velikonoční vigilie

Od Velkého pátku do velikonoční soboty se v kostele nezvoní a varhany mlčí. Na velikonoční sobotu se před pátou hodinou ranní zapaluje vedle kostela velikonoční oheň, z něhož si věřící mohou zapálit i svou vlastní svíčku. Při vstupu do temného kostela se rozezní všechny zvony a světlo se rozděluje mezi návštěvníky. Dochází pak k posvěcení velikonočních svící i vody. Velikonoční svíce je symbolem vzkříšení a zůstává vedle oltáře až do příští velikonoční vigilie.

Velikonoční odpoledne

Na velikonoční sobotu se děti scházejí v Centru volného času, kde je pro ně připraven zábavný program, a společně pak odcházejí hledat vajíčka s velikonočním zajíčkem.

Svěcení jídla

Na velikonoční vigilii nebo velikonoční neděli si katoličtí věřící berou s sebou do kostela maso, vejce, chléb a sůl. Jídlo se tam posvětí a následně společně posnídají.

Co nepřehlédnout cestou do Warmensteinachu

Stříbrný a železný důl „Gleissinger Fels“

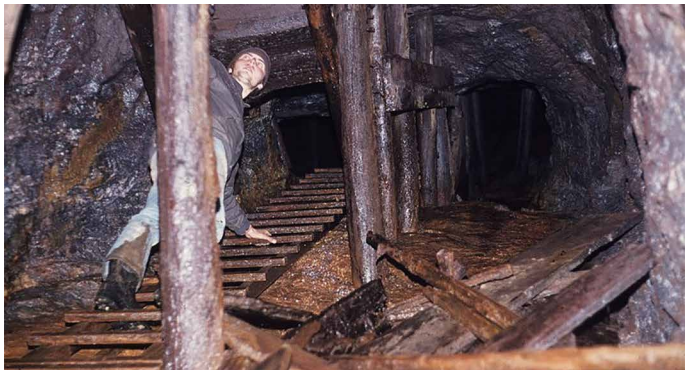

Expozici najdete asi 5 km od Warmensteinachu v obci Fichtelberg-Neubau. S přilbou a hornickou lampou si zde projdete starobylými ručně raženými tunely a šachtami v hloubce až 35 metrů. Prohlídky začínají každou celou hodinu a trvají asi 50 minut.
www.besucherbergwerk-fichtelberg.de

Snímek pochází z doby, kdy důl ještě nebyl přístupný návštěvníkům. Pokud tedy hledáte adrenalin z hloubek a temnot podzemí, pak je jeho návštěva určena právě pro vás.

Přírodní park a lesní dům v Mehlmeiselu

Asi 10 km od Warmensteinachu byla zbudována přírodní rezervace s oborou. Před vstupem do ní projdete interaktivním lesním domem, kde si můžete ohmatat různé přírodní artefakty, hádat vůně a poslechnout si lesní zvuky a hlasy zvířat. Uprostřed lesního domku leží kmeny stromů a horniny, které jsou typické pro Smrčiny. Pomocí pohyblivého displeje či mikroskopu se o nich dozvíte zajímavé detaily, které jste nejspíš dosud nevěděli.
Informace: www.waldhaus-mehlmeisel.de

Muzeum automobilů ve Fichtelbergu

V městečku Fichtelberg, asi 37 km od hraničního přechodu Pomezí, se nalézá soukromé automobilové muzeum, které bylo založeno v roce 1992. Pánové Perry a Timo Eckertovi v něm shromáždili kolem 70 historických automobilů, řadu motocyklů a několik letadel. Největší část sbírek je umístěna v hlavní třípodlažní budově, část je v hale 2 a letadla jsou na oplocené volné ploše nedaleko hlavní budovy.
https://www.fichtelgebirge.bayern/detail/id=-5f802f5b3e91d003a390b6bf

Německé muzeum parních lokomotiv v Neuenmarktu

Od roku 1977 vzbuzuje Německé muzeum parních lokomotiv v Neuenmarktu nadšení příznivců železnic z Německa i celé Evropy. V původním železničním depu o rozloze 100 000 m² je vystaveno přes 30 historických lokomotiv a řada dalších kolejových vozidel, mimo jiné i salonní vůz 10.242, který byl postaven pro Hitlera a po válce sloužil spolkovým kancléřům a státním návštěvám. Mimořádným exponátem je také model železniční trati se strmým stoupáním s kolejištěm o délce 270 metrů. Možnost projížďky vláčkem ve venkovním areálu muzea
Informace: www.dampflokmuseum.de

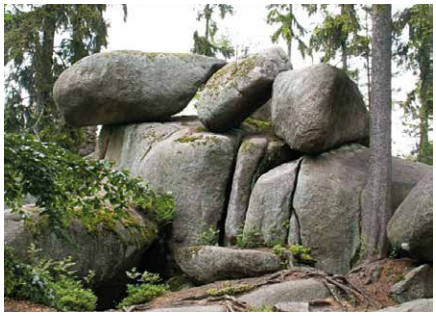

Skalní labyrint „Luisenburg“ u Wunsiedelu

Luisenburg je součástí přírodní rezervace a leží asi 15 km od Warmensteinachu. Je oblíbeným výletním místem a každý rok od května do září se v tomto nejstarším divadle pod širým nebem v Německu koná Luisenburský divadelní festival.
www.wunsiedel.de

Waldsassen – klášterní město

Klášterní bazilika byla vybudována v letech 1689 až 1704. Varhany se 103 rejstříky a 7720 píšťalami se řadí k největším v Evropě. Srdcem opatství Waldsassen je světoznámá knihovna. Srdcem cisterciáckého opatství Waldsassen je světoznámá knihovna, jejíž sál byl dokončen v roce 1726 v barokním a raně rokokovém stylu. Možnost komentované prohlídky.

Historický park Bärnau-Tachov

Největší skanzen svého druhu s 30 rekonstruovanými středověkými stavbami. Ve třech sídelních skupinách se nachází slovanský dlouhý dům, věžovitý hrad s přidruženými obytnými a hospodářskými budovami a obydlím z 9.–13. století. Muzeum v přírodě pár kilometrů od Tachova zachycuje dějiny všedního dne ve středověku, jak ho prožívali naši předkové v 8. až 13. století. Při různých akcích a o víkendech ožívají středověké budovy postavami z minulosti, kterou si tak můžeme doslova osahat.

Bayreuth – město Richarda Wagnera

Markraběcí opera v Bayreuthu byla 2012 zapsána na seznamu světového dědictví UNESCO a je jedním z nejkrásnějších barokních divadel v Evropě. Festivalové divadlo, které nechal Richard Wagner postavit v roce 1872, je architektonickým i akustickým unikátem a je jednou z největších operních scén na světě.

Muzeum výroby porcelánu – Porzellanikon Selb

Jen pár kilometrů od Aše najdete největší muzeum porcelánu v Evropě, kde se dozvíte vše o porcelánu od jeho historie a technologie výroby až po jeho všestranné využití. Kreativní programy pro rodiny i školní skupiny, prohlídky muzea s průvodcem v češtině.
https://www.vylety-zabava.cz/14938--porzellanikon-hohenberg-a-d-eger,
https://www.porzellanikon.org/cz/